Общественно-политическая газета Карачаево-Черкесии

День Республики

Газета издается с 4 июля 1918 года

Интернет-версия издания: www.denresp.ru

Цена в розницу свободная.

№ 113-114 (19206) | 2015 г. | Суббота 25 июля

Обсудили вопросы социально-экономического развития субъекта

В Москве состоялась встреча заместителя председателя Правительства России Александра Хлопонина с Главой Карачаево-Черкесии Рашидом Темрезовым, в ходе которой обсуждались вопросы социально-экономического развития субъекта.

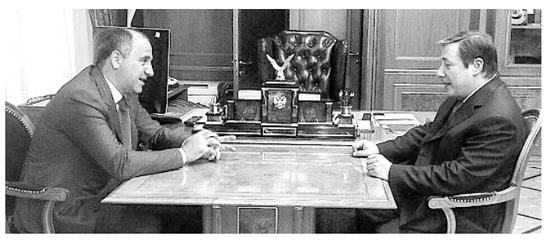

Центральной темой обсуждения стали мероприятия, реализуемые в Карачаево-Черкесии в рамках программы «Юг России на 2014-2020 годы», являющейся частью Госпрограммы по развитию Северного Кавказа.

В настоящее время в рамках программы строятся 6 объектов социальной и коммунальной инфраструктуры: республиканская детская больница, онкологический диспансер, школа на 1260 учащихся в Черкесске, подводящий газопровод «Теберда - Домбай» и два объекта по реконструкции и расширению систем водоснабжения в Черкесске и Адыге-Хабле. Рашид Темрезов подчеркнул, что их строительство находится на особом контроле.

В ходе беседы заместитель председателя Правительства России затронул тему импортозамещения. Рашид Темрезов отметил, что такие проекты есть и в сфере сельского хозяйства, и в промышленности. Среди них – фабрика по переработке шерсти, строительство селекционно-семеноводческого центра, запуск первой линии по производству обуви компании «Обувь России». Как отметил Глава республики, ряд уже действующих крупных предприятий республики, таких как агрокомбинат «Южный», ЗАО «Кавказцемент», наметили реконструкцию и расширение производств, что обусловлено расширением внутреннего российского рынка для сбыта готовой продукции и появлением отечественных аналогов сырья и вспомогательных материалов, которые заменили импортные, ранее используемые в производстве.

Вице-премьер Александр Хлопонин обратил внимание главы региона на то, что необходимо продолжить работу по укреплению межрегиональных экономических связей, в том числе за счет поставок промышленных и сельскохозяйственных товаров, произведенных в Карачаево-Черкесии, в соседние регионы, где они традиционно востребованы покупателями.

Также в ходе встречи речь шла о развитии курорта «Архыз». Глава Карачаево-Черкесии сказал, что с каждым годом растет популярность курорта, несмотря на то что он только в начале своего развития. Только в зимний горнолыжный сезон первый пусковой комплекс Романтик посетило 100 тысяч человек, что втрое больше, чем в прошлом году, а уже в текущем летнем периоде - порядка 30 тысяч человек. Рашид Темрезов добавил, что сейчас Госкорпорация «Курорты Северного Кавказа» совместно с резидентами особой экономической зоны готовится к зимнему туристическому периоду, продолжается строительство объектов горнолыжной и гостиничной инфраструктуры, которая к зимнему сезону будет расширена.

На повестке дня - подготовка к зиме

Премьер-министр КЧР Мурат Карданов принял участие во Всероссийском селекторном совещании, которое в режиме видеоконференции провел заместитель председателя Правительства РФ Дмитрий Козак.

Также от Карачаево-Черкесии в совещании принял участие заместитель председателя Правительства КЧР - министр строительства и ЖКХ Сергей Смородин.

На совещании были подняты вопросы, касающиеся хода подготовки предприятий ЖКХ и энергетики к осенне-зимнему периоду 2015-2016 годов; обеспечения населения питьевой водой надлежащего качества; привлечения в сферу ЖКХ частных инвестиций.

«Подготовка к зиме – важнейшая задача исполнительной власти в субъектах Российской Федерации. Последние годы эта работа улучшается, становится все меньше аварий, быстрее устраняются аварийные ситуации. Тем не менее, бдительность терять не нужно. Тем более зима на зиму у нас не похожа. Поэтому нужно приложить все усилия, чтобы надлежащим образом подготовить жилищный фонд, жилищно-коммунальную инфраструктуру к осенне-зимнему периоду», – подчеркнул Дмитрий Козак.

Обсуждая тему привлечения инвестиций в сферу ЖКХ, министр строительства и жилищно-коммунального хозяйства России Михаил Мень рассказал о механизмах решения этой задачи.

«Совместно с Фондом содействия реформированию ЖКХ мы в ближайшее время запустим два инструмента поддержки отрасли по привлечению инвестиций – софинансирование проектов в малых городах и субсидирование процентной ставки по кредиту, привлеченному на модернизацию объектов ЖКХ», – сообщил министр.

В Карачаево-Черкесии подготовка жилищно-хозяйственного комплекса КЧР к осенне-зимнему периоду 2015-2016 гг. осуществляется в штатном режиме согласно действующему законодательству и утвержденному плану.

В части обеспечение населения питьевой водой надлежащего качества, за период 2011-2014 годов были построены и введены в эксплуатацию в рамках ФЦП «Юг России»: первая очередь водоснабжения г. Черкесска, Кавказский и Урупский групповые водопроводы, объекты водоснабжения г. Усть-Джегуты и ст. Зеленчукской протяженностью 124,2 км. В результате чего улучшено качество подаваемой питьевой воды и обеспечены централизованным водоснабжением 15 населенных пунктов республики.

По ФЦП «Социальное развитие села» и ФЦП «Устойчивое развитие сельских территорий» в 57 населенных пунктах республики построено и реконструировано 124,6 км сетей водоснабжения, осуществлен первый пуск централизованного водоснабжения в пяти населенных пунктах.

В целом за период 2011-2014 годов в четыре раза больше было введено мощностей централизованного водоснабжения, чем за аналогичный период предыдущих лет. На сегодня уровень централизованного водоснабжения в республике составляет 93,2%.

Для создания благоприятных условий по привлечению частных инвестиций в сферу жилищно-коммунального хозяйства в республике разработаны и утверждены программы комплексного развития систем коммунальной инфраструктуры во всех муниципальных образованиях и городских округах.

Продолжается работа по регистрации в установленном порядке прав собственности на объекты ЖКХ, а также по оценке эффективности управления государственными унитарными предприятиями, разработан график по передаче предприятий, управление которыми было признано неэффективным, в концессию или долгосрочную аренду. На сегодня в республике заключено 4 концессионных соглашения на объекты водоснабжения.

Пресс-служба Главы и Правительства КЧР.

Коротко

■ В канун праздника Ураза-Байрам в Хабезском районе по инициативе главы администрации муниципального района и благотворительного фонда им. Туркбия Арашукова была оказана адресная благотворительная помощь 235 многодетным, малообеспеченным семьям, которые получили в подарок детские игрушки, велосипеды, коляски, продуктовые наборы.

■ В библиотеке КЧГУ открылась выставка «Грани яркого таланта», посвящённая юбилею писателя, педагога, прозаика, литературоведа, доктора филологических наук, профессора Хизира Хапсирокова, на которой представлены труды учёного, материалы о его жизни, творческой и общественной деятельности, воспоминания его коллег и учеников.

■ Выпускникам Аграрного института СевКавГГТА в торжественной обстановке вручили дипломы специалистов: технологов производства и переработки сельхозпродукции, ветеринарных врачей и экономистов. Теперь их ожидает работа в агропромышленном секторе республики, где их с нетерпением ждут.

«НАЦИОНАЛЬНЫЙ ВОПРОС НАЧИНАЕТСЯ ТОГДА, КОГДА О НЕМ НАЧИНАЮТ ГОВОРИТЬ»

СПИКЕР Парламента Карачаево-Черкесии Александр Иванов по окончании очередного, 12-го, пленарного заседания, которое стало последним перед парламентскими каникулами, встретился с представителями средств массовой информации республики, ответил на их вопросы по итогам парламентского года. Кроме того, в ходе беседы были затронуты темы работы депутатов с населением, общественной жизни Карачаево-Черкесии, межнациональных отношений и другие.

- Александр Игоревич, подошёл к концу парламентский год. Какими важными событиями он ознаменовался?

- Прошла последняя, 12-я, сессия перед парламентскими каникулами. Год был достаточно непростой, насыщенный событиями. Главным событием, безусловно, стали выборы в Народное Собрание Карачаево-Черкесии 5 созыва, которые проходили по новой избирательной системе - число депутатов было сокращено с 73 до 50 человек. Выборы прошли в спокойной обстановке, без нарушений и с большой явкой избирателей. Депутаты, избранные в Парламент V созыва, - это представители пяти политических партий, изъявивших желание принять участие в выборах. Процесс был легитимным.

Значимым считаю и формирование нового состава Общественной палаты Карачаево-Черкесии. В целом год прошёл достаточно активно, мы работали в тесном тандеме с исполнительной властью региона по реализации направлений, которые задавал Глава республики. И те вопросы, которые ставились партией «Единая Россия», Главой республики, успешно решались в течение этого года.

В общей сложности за минувший парламентский год было проведено 12 пленарных заседаний, на которых принято более 100 законов и 360 постановлений. Большинство законов, которые принял Парламент, имеют социальную направленность, в том числе и бюджет. На самом деле была проделана огромная работа, надо отдать должное и Аппарату Народного Собрания, хорошо потрудились.

- Число депутатов в Парламенте сократилось. Отразилось ли это на качестве работы Народного Собрания?

- Работа Парламента специфическая, здесь особый режим. От количества, наверное, так много не зависит, как от качества. Решение о числе депутатов было принято на федеральном уровне, чтобы привести норму в соответствие с населением субъекта. По закону мы могли бы иметь и 15 человек, учитывая численность населения нашего региона. Но депутаты посчитали, что максимальная норма - 50 человек - это то количество, которое будет сбалансированно влиять на распределение мандатов пропорционально числу народов, проживающих в КЧР. Мы перешли на новую систему выборов по партийным спискам, там было легче отрегулировать прохождение представителей всех народов, чтобы никто не был ущемлён. Считаю, у нас это получилось.

- Учитывается ли мнение населения при принятии важнейших законопроектов, как общественность участвует в их обсуждении? И насколько активно жители республики участвуют в публичных слушаниях?

- Закон о публичных слушаниях есть, но население участвует в обсуждении недостаточно активно. У нас, к сожалению, многие ещё не верят в то, что можно что-то изменить, хотя те, кто поверил, более активные, добиваются, чего хотят. В Парламенте - простор для творчества. Если иметь политическую волю, патриотический настрой, я думаю, можно многое изменить. Пример этого - наш главный законодатель Валентина Матвиенко. Она берется за сложнейшие участки, поднимает огромные пласты проблем, вопросы, которые не решались годами, и решает их. В Совете законодателей России, куда входят все председатели региональных парламентов, мы видим, что все больше прислушиваются и к мнению регионов. В этом заслуга и Валентины Ивановны.

У Парламента КЧР есть официальный сайт, на котором размещаются все законопроекты и постановления до рассмотрения их в комитетах и на пленарных заседаниях. Есть разделы по публичным слушаниям проектов законов о республиканском бюджете Карачаево-Черкесии и об исполнении бюджета, куда можно направить свои замечания и предложения. Право граждан участвовать в обсуждении проектов бюджета закреплено в региональном законе. Поступают предложения, и, несмотря на то, что они носят рекомендательный характер, мы принимаем их к сведению, некоторые включаем в проект. Обратная связь с населением позволяет выявлять слабые места, наиболее острые вопросы.

Конечно, хотелось бы более активного участия граждан в таких обсуждениях. Сегодня самая большая активность в Интернете, если мы сможем как можно больше людей привлечь к общественным слушаниям через эту сеть, то будем иметь больше перспектив.

Вообще нужно более активно участвовать в общественной жизни республики, своего муниципалитета, микрорайона, улицы, двора. Ведь само по себе ничего не придет. Можно выйти на субботник, облагородить территорию, устроить День двора. Вот недавно приезжал руководитель Фонда содействия реформированию ЖКХ РФ Константин Цицин, мы награждали в Черкесске дом образцового содержания, он действительно образцовый - ухоженная территория, скамейки, много зеленых насаждений, уличное освещение, парковочные места, в доме установлены общедомовые и индивидуальные приборы учета на все виды коммунальных ресурсов. Традиция возвращается, и это хорошо. И ведь награда - это не только табличка, жильцы получили грант, который потратят также на благоустройство, может быть, на детскую площадку.

- Вы подчеркнули, что большинство принятых законопроектов социально ориентированные. А как законодательно осуществлялась поддержка многодетных семей, детей-сирот?

- Хороший вопрос. Когда мы принимали Закон «О бесплатном предоставлении земельных участков гражданам, имеющим трёх и более детей, в Карачаево-Черкесской Республике», многие не верили в то, что он будет работать. После того, как Глава КЧР собрал глав муниципальных поселений и городов и объявил эту задачу приоритетной, дело сдвинулось с мертвой точки. Мы тоже осуществляли партийный контроль, потому что это был партийный проект, инициатива «Единой России». На сегодняшний день 865 многодетных семей получили бесплатные земельные участки. Общая площадь выделенных земельных участков составила 95 гектаров. Мы сделали большой рывок в этом вопросе. Когда люди поверили, встали в очередь, то руководство муниципальных районов с ещё большим энтузиазмом стало относиться к этому вопросу.

Внесены существенные изменения в региональный закон об обеспечении детей-сирот и детей, оставшихся без попечения родителей, жилыми помещениями на территории республики. Теперь жилые помещения специализированного жилищного фонда предоставляются не в порядке очереди, как было раньше, а по достижении 18-ти лет, либо до 18 лет, если ребенок признан полностью дееспособным.

Подчеркну, что обеспечение детей-сирот жильем - это приоритетная задача для Карачаево-Черкесии. За последние годы республика значительно увеличила расходы на приобретение жилья этой категории граждан. Положительную динамику в этом вопросе отметил и Уполномоченный при Президенте Российской Федерации по правам ребенка Павел Астахов в ходе своего недавнего визита в Карачаево-Черкесию.

На 12-й сессии мы приняли законопроект, которым увеличилась ежемесячная денежная выплата, назначаемая в случае рождения третьего ребенка, она составила 7 350 рублей. Кроме того, мы принимали и другие социально значимые законы в рамках парламентского года.

У нас споры идут в Парламенте на стадии рассмотрения документов, депутаты очень чутко реагируют на социальные проблемы людей, особенно если это касается вопросов здравоохранения, проявляют принципиальную позицию.

Авторитет у Народного Собрания был и остаётся высоким, люди идут к депутатам, они знают депутатов от района, несмотря на то, что в Парламент депутаты прошли по партийным спискам. Нет ни одного района в республике, у которого не было бы своего депутата. И когда формируется бюджет, депутаты в хорошем смысле этого слова лоббируют интересы своих районов, а также выделяют средства из депутатского фонда на социальные нужды.

- Заинтересовали поправки в региональный закон «Об административных правонарушениях», которые недавно одобрили депутаты. А именно те статьи, где прописана административная ответственность за нарушение тишины и покоя граждан в ночное время...

- Все мы сегодня - и жители города Черкесска, и жители республики в целом - возмущены, когда ночью у кафе и ресторанов устраивают фейерверки из полупрофессиональных установок.

Окончание на 2-й стр.

Эхо недели

«ЛИБО МЫ ОДНИ ВО ВСЕЛЕННОЙ, ЛИБО МЫ НЕ ОДНИ...»

Сергей БАНЦЕР, экономист, Черкесск:

- Недавно вернулся от родственников с Украины. Поддержка европейцами «демократизации Украины» серьезно ослабла, а по сути - исчезла совсем. Лидеры ЕС демонстрируют вежливые улыбки, однако от горячего желания помочь далеки. Для европейской помощи нет ни средств, ни желания. Украину не только на пушечный выстрел не подпустили к вступлению в ЕС, но еще и немного отодвинули, начались массовые отказы в визах. А насчет вступления в ЕС хотя бы «ассоциированным членом» недвусмысленно дали понять, что украинцы не так поняли, разве что лет через 20 - 30... В самой Украине политический и экономический кризис уже виден даже самым оголтелым «патриотам». А ведь в этом году набравшая множество неподъемных кредитов Украина обязана начать их погашение. Образно говоря, деньги, взятые на новый трактор, потрачены на воздушный шар и пропиты, а поле не пахано и завтра кредитор придет. Дефолт со всеми вытекающими. Предприятия встают одно за другим, внутри страны «революция гидности», масса свобод и демократии. Только вот на выходе - отсутствие инвестиций, разгул преступности и бессилие правоохранителей, падение производства и крайнее обнищание людей. И дело тут не только в повышении тарифов и цен, а скорее в уменьшении возможностей зарабатывания денег. Никакой возможности выражения или даже трансляции иного мнения, кроме официальной позиции. Вплоть до ареста или даже физической ликвидации «зрадников». Старый украинский лозунг, что у хлопцев должны быть пустые головы и полный желудок, с успехом заменен на новый: при пустой голове нужно просто убедить, что желудок полный.

Виталий СЕМЕРЕНКО, юрист, Черкесск:

- Мне понравилось, что сказал по поводу Греции Юрий Лоза, который уподобил вступление в ЕС с договором с дьяволом, который нужно читать до конца. Сейчас выяснилось, что, вступая в Евросоюз, договор не прочитали до конца ни испанцы, ни португальцы, ни итальянцы, ни греки. А ведь там написано, что за полученные кредиты придётся платить полной потерей самостоятельности, как политической, так и финансовой.

Греки потратили полученные от Брюсселя деньги очень быстро. Причём чиновники Евросоюза на это и рассчитывали. Они прекрасно понимали, что греки никогда не будут кроить свою жизнь по немецким лекалам, что они истратят все деньги на тот же европейский ширпотреб, а потом будут всю жизнь батрачить на проценты по кредитам. Но и греков не особо жаль. Когда человек вырубает оливу или виноградную лозу, посаженные дедом, только потому, что получил за это 700 евро, чего его жалеть? Да, Греция осталась практически без собственных флота, вина и оливкового масла, да, у неё нет перспектив и надежд на равное партнёрство в Евросоюзе, но кто мешал дочитать договор до конца?

Салых ХАПЧАЕВ, директор Государственной Национальной библиотеки КЧР им. Х. Байрамуковой:

- Мария Гайдар смогла сделать то, что до нее не удавалось даже ее отцу. Продемонстрировать всю степень презрения и ненависти либералов к России.

Окончание на 2-й стр.

УЧРЕДИТЕЛИ - Народное Собрание КЧР, Правительство КЧР.

Адрес редакции и издателя: 369000, г. Черкесск, пл. Кирова, 23, Дом печати, 2-й этаж. Тел.: 8 (8782) 26-36-01. Реклама: 8 (8782) 26-36-34.

dr-09@mail.ru, Интернет версия www.denresp.ru

Перепечатка публикаций возможна с разрешения редакции, ссылка на «День республики» обязательна.

За доставку газеты отвечает Управление федеральной почтовой связи КЧР. Тел. 8 (8782) 20-04-13 - отдел доставки.

Тираж 3960

«НАЦИОНАЛЬНЫЙ ВОПРОС НАЧИНАЕТСЯ ТОГДА, КОГДА О НЕМ НАЧИНАЮТ ГОВОРИТЬ»

Окончание. Начало на 1-й стр.

У нас есть старики, дети, больные люди, поэтому депутаты не могут допустить, чтобы данная ситуация была бесконтрольной. Закон вступил в силу буквально на днях, мы надеемся на успешную его реализацию, поскольку правоохранителям дали правовой инструмент воздействия на нарушителей. Конечно, исполнение закона надо контролировать. Но благодаря тому, что у нас тесные рабочие взаимоотношения с силовыми структурами, думаю, совместно мы этот вопрос решим, люди будут спать спокойно и чувствовать себя комфортно в родной республике.

- С какими законодательными инициативами Парламент КЧР выходил в Москву и насколько слышит регионы федеральный центр?

- На самом деле нас слышат. Мы достаточно серьёзно работаем в этом плане на площадках Северо-Кавказской Парламентской Ассоциации. Когда обращение в Госдуму идёт от нескольких субъектов или целого Северо-Кавказского федерального округа, оно имеет другую значимость.

Предложения по совершенствованию федерального законодательства, которые депутаты Народного Собрания представляли на конференциях СКПА, были поддержаны единогласно. Одна из инициатив - это обращение к председателю и депутатам Госдумы России по поводу обеспечения лекарственными препаратами пациентов с редкими (орфанными) заболеваниями. Мы обратились с просьбой внести изменения в федеральный закон об основах охраны здоровья граждан в части лечения редких заболеваний и включить такие заболевания в отдельную программу, финансируемую за счет средств федерального бюджета, так как бюджеты регионов не в состоянии нести самостоятельно нагрузку по обеспечению лекарственными средствами таких больных. В некоторых случаях одна доза препарата только для одного больного стоит 2 миллиона рублей. Нас услышали, и в ближайшее время в бюджет республики из федерального бюджета ожидается поступление средств на лекарственное обеспечение именно таких больных.

На последней сессии депутаты поддержали инициативу о внесении изменений в два федеральных закона - «О лицензировании отдельных видов деятельности» и Административный кодекс. Этот законопроект призван усилить контроль за реализацией ряда лекарственных препаратов, таких как «Лирика» и ему подобных. Сегодня они доступны для наркоманов, так как зачастую сотрудники аптек реализуют рецептурные лекарственные препараты без рецепта. Мы посчитали, что было бы справедливо наказывать за такие нарушения путем лишения лицензии на право занятия фармацевтической деятельностью. Чтобы уберечь наших детей от наркотиков, от этой беды, я считаю, здесь и уголовную ответственность можно применить. К этим вопросам надо подходить принципиально и ужесточать ответственность. Есть моменты, где мы не должны быть пассивными. Надо сказать, что на сегодняшний день у нас это получается.

Я не буду сейчас конкретно перечислять все инициативы, но хочу сказать, что в этом направлении работа ведётся большая.

- Какие еще вопросы решают депутаты Парламента, кроме законотворческой деятельности, и как идет работа с населением республики?

- В своём вопросе вы сами на него и отвечаете - депутаты работают с населением. Они проводят выездные заседания совместно с исполнительной властью, разъясняют действие тех или иных законов, поправок к ним, следят за исполнением нормативных актов. Несмотря на то, что выборы 5 созыва Парламента прошли по новой системе, изменился количественный состав депутатов и республиканский Избирком еще не очертил границы новых округов, каждый депутат работает с избирателями в своем районе. Депутаты ведут приёмы граждан, выслушивают их проблемы. Подчас людям кажется, что депутаты одним звонком могут решить вопросы и в суде, и в прокуратуре, и в территориальных федеральных органах исполнительной власти. Хотя многие вопросы не входят в нашу компетенцию, и мы не можем их решить за один день. Тем не менее, встречаться с населением - это работа депутатов, обратная связь очень важна. Помимо этого, у депутатов есть ещё и представительские функции - надо представлять республику, Парламент. Ведь вы видите, сколько высоких гостей приезжает к нам в республику - Д. Медведев, В. Матвиенко, С. Нарышкин, Л. Кузнецов, С. Меликов, и депутаты сегодня задействованы в этих мероприятиях. Нас приглашают также к участию в «круглых столах», где обсуждаются проблемы, с которыми сталкивается и Правительство, и жители республики.

- Недавно в пленарном заседании Парламента Карачаево-Черкесии приняли участие члены комитета Государственной Думы Российской Федерации по делам национальностей во главе с председателем Гаджиметом Сафаралиевым. Почему госдумовцы выбрали именно наш регион для своего визита?

- Первым заместителем председателя этого комитета является депутат от Карачаево-Черкесии Михаил Старшинов. Его коллеги приехали к нам, потому что сегодня республика являет собой пример того, как могут жить вместе представители разных национальностей. Мы обменялись мнениями, инициативами, договорились о сотрудничестве. Наш опыт им тоже необходим.

Откровенно скажу, было приятно, когда депутаты Госдумы дали высокую оценку национальной политике, проводимой в регионе. Это оценка не только работы руководства, но и всех жителей Карачаево-Черкесии, которые, продолжая традиции своих отцов и дедов, на протяжении веков живут в мире и согласии.

Визит федеральных парламентариев стал дополнительной возможностью увидеть, услышать и обсудить весь комплекс замечаний, предложений по улучшению законодательного, ресурсного и организационного обеспечения национальной политики на уровне субъекта. Такие встречи позволяют выйти с какими-то предложениями или, как сказал Сафаралиев, распространить наш положительный опыт в масштабе всего Северо-Кавказского федерального округа.

- В некоторых СМИ в последнее время появляются публикации на тему ущемления прав русского населения в республике, оттока русских из Карачаево-Черкесии, перекосов в кадровой политике. Вы, в первую очередь как русский человек, считаете это обоснованным? И на самом ли деле уезжают русские?

- Как русскому человеку мне неприятно об этом читать. Что значит отток русского населения? На самом деле это лукавство. Кто-то уезжает, кто-то приезжает. Это естественные процессы. Из всех регионов люди уезжают на заработки, на Север, к примеру. Через несколько лет возвращаются. Как вообще можно судить, у каждого человека своя судьба, свои представления о том, где хорошо и где ему лучше. Да, в 1999 году, во время всем нам известного противостояния двух политических элит, из республики уехало много людей - и русских, и нерусских, потому что люди испугались за свое будущее. Но это же были не национальные противоречия, за этим всем стояли конкретные люди, которые имели какие-то амбиции. Тогда в интересах отдельных представителей политической и экономической элиты республики разыгрывалась национальная карта. И только благодаря мудрости наших народов тот кризис республика пережила и вышла из него с достоинством. Мы сохранили мир, и сегодня этот мир жители республики никому не дадут нарушить. А все эти статьи, как правило, выходят как по команде. Появились статьи, потом куда-то исчезли, и снова все живут хорошо.

Очень сложно проследить причины, почему тот или иной человек приезжает или уезжает из Карачаево-Черкесии. Я, например, столкнулся с чем: хороший программист уехал в большой город, нашел работу, где больше платят. Но он и тут не был безработным, просто молодой парень хочет заработать, он не привязан, без семьи, в мегаполисе возможностей больше. У нас тоже работы много, кто хочет работать - работает. Сейчас проблема еще в том, что нет механизма распределения на работу после вузов. Раньше, вспомните, в Карачаево-Черкесию приезжали со всех уголков страны работать на предприятиях, они до сих пор здесь живут, люди создали здесь семьи. А сегодня нет таких механизмов, поэтому люди мигрируют, ищут где им лучше. Кто-то остается, кто-то возвращается.

Кстати, по итогам переписи 2002, 2010 годов в КЧР отмечен прирост русского населения. Таких субъектов из 83 всего несколько, в их числе Карачаево-Черкесия - прирост со 147 тысяч до 150 тысяч. Судите сами.

По поводу кадровой политики. Далеко ходить не будем, начнем с Парламента. В депутатском составе соблюден паритет всех национальностей, не только русских. При формировании Президиума также учитывался национальный состав. Вы можете зайти на сайт Парламента и посмотреть, там есть список депутатов. Состав Аппарата такой же многонациональный и, надо отметить, очень дружный.

На самом деле национальный вопрос начинается тогда, когда о нем начинают говорить. Вот так и получается. Приведу пример - отток русских в Новгородской области - сердце Руси. Губернатор говорит, что нет людей, две тысячи сел пустые, есть земля, есть выпаса. Просит, чтобы люди из Карачаево-Черкесии приехали, и обещает помочь с благоустройством, включить в программы по развитию сельского хозяйства, причем ему неважно, какой национальности будут люди.

Поэтому давайте прежде всего друг друга уважать, не разбрасываться словами и, тем более, не говорить от имени всего народа. Никто не дает право одному человеку выступать от имени всего народа. Я лично отсюда не уеду и не собирался, и все мои друзья - и русские, и нерусские - живут здесь, это наша родная республика, мы хотим сделать её процветающей. А вот многие из тех, кто уезжает учиться, молодые люди всех национальностей, не возвращаются. Начинают там приживаться, находят свои интересы. Но для этого и власть, чтобы люди, приезжая и возвращаясь из мест учёбы, имели возможность и работать, и отдыхать, нужна развитая инфраструктура.

Нужно сделать так, чтобы в Карачаево-Черкесии жить было не хуже, чем в любом большом городе. Для этого должны быть хорошие дороги, хорошие парки. Кстати, Парламент на статус столицы республики постоянно выделяет средства, чтобы в городе появлялись места для отдыха. Пройдитесь по улице Первомайской вечером, когда горят огни, посмотрите, сколько людей гуляет в парке культуры и отдыха «Зелёный остров», там всё приведено в порядок! Скоро там откроются бассейны, спортивные секции. Самое главное, чтобы людям было куда пойти, чтобы они могли отдыхать с детьми. Во время празднования 70-летия Победы, 9 мая, у нас не было зафиксировано никаких правонарушений. Только представьте: масса народа гуляла до утра и ни одного правонарушения! Это говорит о том, что был решён целый комплекс проблем, в том числе освещение, установление камер по программе «Безопасный город», сотрудники полиции выполняли свои функции добросовестно.

Кому-то, может, и не нравится, что сегодня происходит в республике, это понятно. Но это даже ложкой дёгтя нельзя назвать. Это чьё-то субъективное мнение. Сегодня посредством Интернета любой может написать, что ему вздумается. Но пусть выйдут на улицы и посмотрят, в том числе на лица людей, - все идут довольные. Работают магазины, строятся объекты, Карачаево-Черкесия - одна большая стройка. Во всех районах республики строятся парки, во всех сёлах Глава КЧР устанавливает детские площадки. Что делается в Карачаевске - строятся и бассейны, и спортивные комплексы, и дороги, - когда такое было? На наших глазах вершится история. Если инвалид или пожилой человек не мог спуститься на «Зелёный остров», то буквально на днях люди будут ездить на французском лифте. Все этого очень ждут.

Так что говорить от имени русского народа такие вещи, я считаю это преступление. Наверное, не самые лучшие побуждения у этих людей. Надо, наоборот, друг друга поддерживать. Мы же живём не в моноэтническом пространстве, мы - интернационалисты, и в таких местах всегда было лучше жить. И Карачаево-Черкесия сегодня - это уникальное место. На днях приезжал полномочный представитель Президента России в СКФО Сергей Меликов. Присутствуя на коллегии в МВД, он отметил, что в настоящее время Карачаево-Черкесия является самым стабильным регионом СКФО и одним из самых стабильных регионов России. А он не тот человек, который разбрасывается словами. Поэтому нам надо мир наш укреплять, надо с большим уважением относиться друг к другу, надо быть взвешенным в словах.

- Несколько слов о коллизии, произошедшей с законом об преподавании родных языков в школах республики. Насколько известно, это решение пришлось оспаривать в Верховном Суде России. Проясните, что, собственно говоря, произошло?

- Коллизию эту мы разрешили, и вопросов больше нет. Согласно республиканскому закону «Об образовании», изучение родных языков является обязательным для носителей языка. Во всех школах Карачаево-Черкесии дети изучают родные языки, и я считаю это правильным.

Когда мы вносили соответствующие изменения, прокуратура КЧР их опротестовала, и протест поддержал Верховный суд Карачаево-Черкесии. Тогда мы обратились в Верховный Суд РФ, где в конечном итоге решение Парламента об обязательном изучении родных языков было поддержано.

- Что вас лично как спикера Парламента КЧР сегодня не устраивает в работе депутатского корпуса и что бы вы хотели изменить?

- Я лучше скажу, что меня устраивает и что мне нравится в работе депутатского корпуса. Мне нравится, когда идут «жаркие» споры в комитетах, когда депутаты отстаивают своё мнение, потом выходят на сессию с единым решением и голосуют за него, когда нет публичных конфликтов, противоречий. Нравится, когда представители всех партий объединяются и поддерживают инициативы Главы республики, направленные на рост благосостояния граждан, обеспечение стабильности и мира в нашей республике. То есть когда забывают партийную принадлежность и на первое место ставят интересы республики. Не нравится, когда на сессию приходят не в костюме и без значка. Всё остальное если бы не нравилось, то лучше было бы уйти из Парламента. Вы же понимаете, руководить Парламентом - это руководить свободными людьми.

- Кстати, трудно руководить? Ведь у нас депутаты - люди разных национальностей, партийной принадлежности, у всех свои взгляды на решение того или иного вопроса?

- Я бы не сказал. Если бы все были одинаковые - тогда было бы трудно. Как раз то, что люди разные, и даёт возможность для дискуссий. Ведь в Парламенте надо высказаться, где-то отстоять свои позиции и позиции избирателей. Не мне оценивать, но мне кажется, результатом успешной работы Парламента является то, насколько он находит взаимопонимание с исполнительной властью. Если Парламент идёт в одном направлении с этой ветвью власти и поддерживает Главу республики во всех его начинаниях, то все видят, что происходит - идёт работа. Конечно, хочется большего, хочется закрыть все вопросы. Возвращаясь к предыдущему вопросу о русских, я хотел бы напомнить, что Урупский район, где живут 80% русских, был негазифицирован. Что сделала власть прежде всего? Мы провели газ в Урупский район, когда люди не верили, что там будет газ. Не только в Урупский район пошёл газ, но и в Теберду, и в Домбай дойдёт.

Конечно, сегодня перед республикой стоят большие задачи, для их решения надо привлекать инвесторов. Мы ведь не Краснодарский край и не Калуга - ближайшее Подмосковье, где ничего не стоит инвестора привлечь. Мы - Северный Кавказ, Карачаево-Черкесия, но мы уже изменили имидж республики в плане инвестиционной привлекательности. Будет строиться крупнейший цементный завод, мы нашли взаимопонимание с руководителями тех предприятий, которые являются основными налогоплательщиками республики, построена фабрика по переработке шерсти, у нас много самозанятых людей. В принципе, деловая активность в Карачаево-Черкесии находится на высоком уровне. А возьмите всесезонный туристско-рекреационный комплекс Архыз - это же с «чистого листа» всё сделано. А сегодня там отдыхают люди, и Архыз у всех на устах. Есть чем гордиться, есть куда везти гостей. У республики имидж красивого, мирного, безопасного региона. И, поверьте, сегодня все ветви власти прикладывают к этому немалые усилия.

- В этом году знаменательное событие в жизни Парламента Карачаево-Черкесии - 20-летие. Как будете отмечать?

- Эту дату мы будем праздновать осенью, совместим с конференцией СКПА, которая пройдёт в КЧР. Подготовимся, пригласим наших коллег из других регионов и достойно проведём мероприятие. Я считаю, это серьёзный возраст, за 20 лет была проделана большая работа, было сделано много хорошего. Сегодня Парламент региона - это профессионально работающий законодательный орган. У нас 40 депутатов V созыва работали и в прошлом созыве. Это хороший показатель - людям не надо самоутверждаться, учиться и тратить на это время. Буквально на второй день нового созыва мы работали уже в привычном режиме.

- Александр Игоревич, спасибо вам за столь содержательную беседу.

- Спасибо вам. Всего доброго, хорошего отдыха, здоровья и мира вашим домам.

Пресс-служба Парламента КЧР.

Чтобы уберечь наших детей от наркотиков, от этой беды, я считаю, здесь и уголовную ответственность можно применить. К этим вопросам надо подходить принципиально и ужесточать ответственность. Есть моменты, где мы не должны быть пассивными. Надо сказать, что на сегодняшний день у нас это получается.

В депутатском составе соблюден паритет всех национальностей, не только русских. При формировании Президиума также учитывался национальный состав.

ДОКЛАД

Уполномоченного по правам человека в Карачаево-Черкесской Республике

Продолжение. Начало в № 47, 48-49, 51, 55, 56-57, 58, 59, 70-71, 74, 75, 80-81, 82, 83, 88-89, 90, 94, 95, 101-102, 105-106, 107, 108, 109-110, 111, 112.

Министерством природных ресурсов и экологии Российской Федерации был составлен рейтинг экологического развития российских муниципалитетов. При подготовке рейтинга были собраны сведения по всем региональным столицам. Столица Карачаево-Черкесской Республики оказалась единственным городом Северного Кавказа, который попал в «двадцатку» экологически развитых населенных пунктов. По словам заместителя министра природных ресурсов и экологии Российской Федерации Рината Гизатулина, почти во всех городах первой «двадцатки», включая Черкесск, сложилась достаточно благополучная ситуация состояния атмосферного воздуха и водопользования, а также с транспортом, использованием городских территорий и энергопотреблением. Достаточно высокое место Черкесска в общероссийском зачете объясняется отлаженной системой «использования территорий». В этой номинации столица Карачаево-Черкесской Республики заняла шестое место. По словам составителей рейтинга, здесь сосредоточено достаточное количество природных и искусственных рекреационных зон, а промышленных и используемых городских территорий не так уж много.

В принципе, каждый житель и гость Карачаево-Черкесии может отметить значительные улучшения, произошедшие за последние годы в республике. Это освещение улиц, ремонт автомобильных дорог и тротуаров, реконструкция и строительство парков и скверов, а также детских и спортивных комплексов и площадок. Вместе с тем осуществляется обновление систем канализации, тепло-, водо- и газоснабжения.

Но, несмотря на положительные показатели, к Уполномоченному ежегодно обращаются жители республики с жалобами на ненадлежащее количество и качество питьевой воды, поступающей в их дома. И 2014 год не стал исключением.

В адрес Уполномоченного обратились жители поселка Ударного Прикубанского муниципального района с жалобой на ненадлежащее водоснабжение поселка качественной питьевой водой.

Для рассмотрения поставленных жителями вопросов по существу и восстановления их нарушенных прав Уполномоченный обратилась в Управление Федеральной службы по надзору в сфере защиты прав потребителей и благополучия человека по Карачаево-Черкесской Республике (далее - Управление Роспотребнадзора по КЧР) и главе администрации Прикубанского муниципального района.

Из представленных ответов известно, что факты, изложенные в жалобе, подтвердились. Подаваемая населению питьевая вода не отвечала требованиям по санитарно-химическим и микробиологическим показателям. По данному факту Управлением Роспотребнадзора по КЧР (в том числе совместно с прокуратурой Прикубанского района) неоднократно проводились проверки, и должностным лицам выдавались предписания об устранении выявленных нарушений и налагались административные взыскания. Последняя проверка проводилась в марте 2014 года.

С начала 2014 года функции по оказанию услуг населению поселка Ударного Прикубанского муниципального района по содержанию жилого фонда, водоснабжению, водоотведению на территории поселка Ударного переданы управляющей компании ООО «Комфорт Плюс», с администрацией которого проведена беседа по соблюдению законодательства в сфере обеспечения населения поселка Ударного качественной питьевой водой. Данный вопрос остается на контроле Управления Роспотребнадзора по КЧР.

Кроме того, администрацией Прикубанского муниципального района приобретены два фильтра водоочистки в хорошем рабочем состоянии с достаточной пропускной способностью для населения и организаций поселка Ударного, которые запланировано установить до 01.07.2014 в существующих помещениях водоочистных сооружений. Также рассматриваются вопросы и изыскиваются средства для ремонта кровли зданий водоочистки и косметического ремонта внутри помещений. По заявке администрации Прикубанского муниципального района КЧКП «Дирекция капитального строительства» рассматривается вопрос изыскания финансовых средств для ремонта и замены ветхих внутрипоселковых водопроводных и канализационных сетей.

По сведениям, представленным Управлением Федеральной службы в сфере защиты прав потребителей и благополучия человека по Карачаево-Черкесской Республике, причинами неудовлетворительного качества воды в населенных пунктах в большей степени является износ разводящих водопроводных сетей.

По-прежнему остается острой проблема загрязнения окружающей среды твердыми бытовыми отходами. Очистка населенных мест от бытового мусора остается неудовлетворительной. Причинами неудовлетворительной очистки в республике являются:

- недостаток производственных мощностей предприятий, осуществляющих сбор, вывоз, утилизацию ТБО;
- отсутствие раздельного сбора, вывоза и утилизации ТБО;
- образование стихийных свалок на территории городов, районных центров, сел, приводящих к микробному загрязнению почвы;
- недостаточное количество полигонов ТБО, отвечающих санитарным нормам и правилам;
- отсутствие мусороперерабатывающих предприятий в республике.

В прямом эфире Глава Карачаево-Черкесской Республики Р. Б. Темрезов пояснил, что вопрос утилизации ТБО актуален для многих республик Северного Кавказа и решение, возможно, будет приниматься общее. Однако и в республике нашелся вариант решения проблемы. К 2016 году на базе «Кавказцемента» завершится строительство нового цементного завода, современные печи которого предусмотрены для сжигания любых бытовых отходов. Поэтому в 2016 году проблема утилизации ТБО снимется автоматически.

Люди сегодня предъявляют новые требования к окружающей среде. Кардинально изменить ситуацию в решении экологических проблем способно как активное участие самих граждан, так и участие руководства республики. Все мы понимаем, что на это необходимо время. И надо отдать должное Главе республики Р. Б. Темрезову за принятие эффективных мер по улучшению ситуации в Карачаево-Черкесии.

7. Право граждан на социальное обеспечение

Конституционное право на социальное обеспечение дополняет и раскрывает характеристику России как социального государства, политика которого направлена на создание условий, обеспечивающих достойную жизнь и свободное развитие человека.

Социальное обеспечение - это совокупность мер экономического, правового, организационного характера, которые предусматривают предоставление гражданам материальных благ.

В части второй статьи 7 Конституции Российской Федерации раскрываются отдельные направления политики социального государства: охрана труда и здоровья людей, установление гарантированного минимального размера оплаты труда, государственная поддержка семьи, материнства, детства, инвалидов и пожилых граждан, развитие системы социальных служб, установление государственных пенсий, пособий и иных гарантий социальной защиты.

В связи с тем, что в Конституции России не закреплены требования и нормативы определения минимальных размеров социального обеспечения, был принят ряд федеральных законов, законов субъектов и иных нормативных правовых актов, регулирующих нормы и порядок социального обеспечения. Однако, как выясняется в процессе реализации, и они нуждаются в корректировке.

З. УМАЛАТОВА,
Уполномоченный по правам человека в КЧР.
Продолжение следует.

«ЛИБО МЫ ОДНИ ВО ВСЕЛЕННОЙ, ЛИБО МЫ НЕ ОДНИ...»

Окончание. Начало на 1-й стр.

Егор Тимурович, мир его праху, работал в России. И хотя истово выполнял волю Госдепартамента США, но кто тогда был без греха? Большинство больной тогда страны истово верили, что в Вашингтоне лучше знают, как делать политику в России. Вся нация тогда была в плену ложных ожиданий и представлений об окружающем мире. Ну а когда перестали в такие глупости верить, Егор Гайдар уже пропал с властной сцены. В общем, у Гайдара была целая куча оправданий. Что же до Марии Гайдар, то опыт Марии не дает нам возможности сделать вид, что на Украину уехал гениальный управленец. Сокращения фельдшерско-акушерских пунктов в Кировской области, скандал с фирмой «Аллект», организовывавшей пиар-мероприятия СПС, а также закупка томографа по цене чуть ли не впятеро больше рыночной. Вот, пожалуй, и все управленческие успехи дочки Егора Тимуровича.

Тем не менее, Мария имела определенный статус. Она была дочкой того самого Гайдара, а также внучкой отца того самого Гайдара. Уже одно это позволяло ставить ее то на 84-е, то на 96 место среди перспективных политиков. И вот, Мария Егоровна решила, что подобные перспективы ей не нужны. Теперь она будет трудиться в администрации Одессы, которая ставит перед собой цель усмирить город, требующий особых прав в рамках украинского государства.

Азамат ТЛИСОВ, член Общественной палаты РФ:

- С интересом узнал о новом проекте Юрия Мильнера вложить деньги в поиск внеземных цивилизаций. Искать будут среди миллиона ближайших к Солнцу звезд, это центральная часть нашей Галактики, во Млечном Пути, это 100 ближайших галактик, начиная с Андромеды в радиосигнале или оптическом сигнале. Вдруг найдут? Это будет шок. Мильнер считает, что его устроит любой результат: либо мы одни во Вселенной, либо мы не одни... Думаю, эти исследования будут интересны многим.

Ольга МИХАЙЛОВА.

70 ЛЕТ ВЕЛИКОЙ ПОБЕДЫ

ВОЕВАЛИ ДО ПОСЛЕДНЕГО

«Я СОЛДАТ. Воевал до последнего. Война для меня не легендарные рассказы о давно минувших днях, а реальные события, реальное прошлое, которое властно вынуждает возвращаться к прежнему...» Это слова нашего земляка, линия жизни которого тесно переплелась с судьбой Белоруссии, и не только потому, что об отважном командире партизанского отряда Курмане Кипкееве в Белоруссии слагали легенды, а еще и потому, что в белорусских лесах он встретил ту, которая явно была предназначена ему свыше. А все остальное было просто платой за эту необыкновенную любовь...

Курман Кипкеев окончил в 1940 году учительский институт и сразу же пошел в армию, где был направлен на курсы младших политруков в Полоцке. На торжественном собрании, посвященном выпуску курсантов, и прозвучало страшное: «Война...» Курмана назначили политруком в 116-й стрелковый полк...

Командир первой роты очень обрадовался его появлению.

- Тяжело без политрука. Твой предшественник погиб неделю назад во время отступления, - сказал он, тяжело вздохнув.

Бои шли беспрерывные и тяжелые. В один из дней пришел приказ: отходить, точнее, прорываться с боями к Ленинградскому шоссе. И первое ранение в руку. Второе. Одна пуля обожгла шею рядом с сонной артерией, а две другие попали в руку и ногу. В госпиталь ехать Курман отказывался до тех пор, пока не начал харкать кровью. По дороге в лазарет раненые попали в плен. Пока немцы дошли до Кипкеева, он успел вынуть из кармана гимнастерки все свои документы и партбилет и спрятать их в траве. Петлиц политрука на гимнастерке не было, потому что в госпитале взамен окровавленной, разорванной старой выдали другую. И вот лагерь военнопленных в Невеле, до которого раненых вели пешком. Тяжелобольных пристреливали...

- Мы содержались в нечеловеческих условиях, - вспоминал Курман Рамазанович, - многие сходили с ума - кричали, хохотали, становились на четвереньки и даже грызли песок. Их также расстреливали на месте. У переболевших тифом пленных немцы брали кровь и делали предупредительные прививки своим бойцам. Наши умирали...

Из Невеля пленных погнали в Молодечно, в Хохло, оттуда в г. Воложино. Кипкеев всю дорогу разглядывал все вокруг. Нет, саму природу, деревья, травы, лес в закатных лучах он не видел вовсе, они возникали лишь как щемящие видения красивого мира, поглощенного войной.

Курмана интересовало другое: как бы найти удобный момент, удобное место, чтобы сбежать. Народная мудрость гласит: «Плохая дорога - это та, с которой путник обязательно свалится, и тело его найти никак нельзя. Хорошая дорога - та, с которой путник падает, но труп его можно найти и похоронить. А прекрасная дорога - та, с которой путник может упасть, а может и не упасть». Дорога, по которой вели пленных, была дорогой верной смерти... Каждая частица существования Курмана теперь сконцентрировалась на выживание, побег... Несмотря на то, что выглядел он страшно - не человек, а палка, на которой висит одежда, - мозг его, имея определенную цель, работал четко и быстро...

Это было на дороге Воложино - Лида. Показалась Налибокская пуща. Выбрав подходящий момент, Кипкеев спрыгнул с подводы в густой ольховый молодняк, растущий прямо у дороги. И начался новый этап его одиссеи.

Водоворот войны выбросил Курмана в глубокий тыл врага. Он много дней и ночей бродил по лесам Западной Белоруссии, прежде чем добрался до партизан, но прежде чем добраться до них, сколотил группу из четырех человек и делал все, чтобы земля горела под ногами фашистов: сжигал мосты, склады оккупантов, взрывал вражеские эшелоны.

- Оружие находили в самых неожиданных местах. Однажды познакомился с жителем деревни Сазоновцы Филиппом Зенько. Он рассказал мне, что в июле 1941-го здесь погиб молодой офицер. Филипп отдал мне его винтовку, кожаную сумку с патронами, наган, портупею и гранату Ф-1. Так я и вооружился. Дальше - больше. Я, Алексей Худокормов, Виталий Орлов, Михаил Москаленко, фамилию четвертого не помню, он погиб в бою у деревни Крапивники летом 42-го, стали действовать, да так, что вскоре «лесное радио» стало называть нас парашютным красным десантом.

В партизанской бригаде «За Советскую Белоруссию» Кипкеев возглавил отряд. Отныне он известен партизанам под кличкой Сулико. У всех на слуху совершенные им и его бойцами разгром немецко-полицейского гарнизона в Городке, Пранчейковский рейд, засада у деревень Пряники, Свечки, бои у деревни Печище, в Михайловском лесу... Впрочем, сколько их было - высот и поселков, болот и лесов, мелких рек и крупных деревень, отбитых в боях с неповторимой пользой, и не сосчитать. Как не сосчитать и спасенных ими жизней. В деревне Пугачи Минского района отряд Сулико спас от смерти 67 человек, ста двадцати - это были советские партийные работники, спасающиеся бегством от фашистов в Лисовщине, - помогли добраться и влиться в партизанский отряд. В местечке Городок партизаны под руководством Кипкеева, перебив охрану тюрьмы, освободили 120 человек, предназначенных для отправки в Германию. В ходе операции на Лысой горе спасли от расстрела 48 человек...

А потом партизаны развернули «рельсовую войну». И в какое бы село ни заезжали после удачно проведенной операции, отовсюду слышали: «Эй, бабы, идите быстрей, режьте гуся, Сулико приехал!»

- Сулико - женское имя. Но я не обижался, зная, что в Грузии эта песня была гимном свободы, к тому же это была и моя любимая песня, любимый мотив, - рассказывал Курман Рамазанович.

Чтобы стоять на месте, надо бежать - говорили древние, вот и партизанские отряды на одном месте долго не стояли - маневрировали быстро и оперативно.

В апреле 1944 отряд Кипкеева выполнял задание подпольного обкома: под железнодорожной станцией Молодечно напали ночью на охрану, взорвали полкилометра железнодорожного полотна и с боями отступили. Ночью добрались до деревни Волчки, где и расположились на дневку. Наутро деревня была окружена полицейскими и фашистами. В этом бою Кипкеева тяжело ранило.

- Когда я пришел в себя, то увидел, что голенище сапога на правой ноге разорвано разрывной пулей, а оттуда кровь бьет фонтаном. Я попытался приподнять ногу, да где там!.. Она, как тряпка, повисала в воздухе. От сильной потери крови стал видеть смутно, как в тумане, но нашел в себе силы приподняться, взять в руки оружие. Временами чудилось, что это не я, а кто-то другой вместо меня держит автомат и отстреливается.

Очевидно, человеческая воля действует и тогда, когда земля уходит из-под ног, уходят силы, изменяет зрение, сдают нервы, сердце.

Один из полицейских - враг был совсем близко - все время кричал: «Сулико, сдавайся! Сулико, сопротивление бесполезно!» А он отстреливался, положив рядом на крайний случай гранату...

В последний, критический момент на помощь пришли партизаны Сталинской бригады, находившиеся в соседней деревне Полотко Рщина.

Первую помощь оказал врач соседней бригады. Нога опухла, почернела. Сулико бредил...

Хирург Таиц, осмотрев ногу, сказал: «Единственное спасение - ампутация ноги».

- Меня привязали к операционному столу из жердей, покрытых мхом, дали выпить стакан самогона. Это и был весь наркоз, - рассказывал Кипкеев, - я все слышал и чувствовал до того момента, пока пила не врезалась в кость. Ногу удалили с помощью обычной ножовки... Когда пришел в себя... Санитар, видимо, испугался моего молчания и выражения лица и бросился ко мне. Нога, раненая нога, болела со страшной силой. Тогда я еще не знал, что есть фантомные боли, боли-призраки, самые страшные из всех призраков, достающиеся человеку при жизни, потому что эта реальная ощутимая боль не стареет вместе с человеком и с годами не щадит его.

Кипкеев вновь потерял сознание. Из глубокого забытья стала смутно возникать боль в поврежденной ноге, она беспокоила все сильнее, и, наконец, мышцы сократились тем бессознательным движением, которым спящий устраивается поудобнее. Но что-то мешало подогнуть ноги, и это дало в мозг тревожный сигнал. Он открыл глаза, откинул одеяло... А потом увидел Людмилу. Людмила Сильвестровна работала учительницей в деревне Слобода, а в партизанский отряд пришла с подругой, спасаясь от преследования полиции. Свое первое, девически чистое чувство девушка посвятила Сулико, и они решили связать свои судьбы, - и тут такой жестокий удар, который мог навсегда сломить юную, неокрепшую душу. Но девушка не надломилась, не отчаялась, несмотря на то, что под сердцем носила ребенка...

15 мая 1944 года за Кипкеевым прилетел самолет «Дуглас» по указанию командующего генерала соединений Барановических партизан Чернышова, на борт взяли и Людмилу. Она шла рядом с носилками и, плача, шептала: «Все будет хорошо», а он пытался поймать ее взгляд и говорил: «Смело поезжай к моим родным. К моим, поняла?»

Курман понимал, что это была настоящая любовь, которая только и может прийти раз в жизни. Оттого и решение отправить ее на Кавказ пришло само собой. Курман в эвакогоспитале пролежал до весны 1945 года, Людмила поехала к нему на родину, где ее и будущего ребенка должны были ждать отец и мать суженого, девять братьев и сестер. Но там ее никто не ждал, и она уже с сыном Геннадием, который появился на свет в роддоме ст. Баталпашинской, возвратилась на родину в Белоруссию. Узнав адрес жены и сына, Курман едет в Белоруссию, где свое неведение, острую тоску по родине, родным пытается заглушить упорным трудом в г. Воложине директором школы.

Педагогика становится делом всей жизни для супругов и на Кавказе. Курман работал директором школы № 3 г. Карачаевска, где его стараниями был открыт интернат для детей животноводов из горных аулов. Людмила Сильвестровна преподавала в начальных классах. Я как сейчас помню, когда наша семья в 1963 году переехала из Фрунзе в Карачаевск, меня в класс за руку завела невысокая женщина с добрым открытым русским лицом, приветливым взглядом улыбчивых глаз и сказала: «А вот и новенькая в вашем классе». Усадив меня за парту, Людмила Сильвестровна продолжила: «Вот только жаль, что ей не доведется учиться у меня. Отныне у вас будет другой учитель. Прошу любить и жаловать - Полина Магомедовна». И тут началось нечто невообразимое. Девчонки все бросились обнимать Кипкееву и просили и дальше их учить самой, у пацанов тоже пощипывало в глазах, а я ничего не могла понять и ревела за компанию с одноклассниками, ныне уже преподавателями КЧГУ Фатимой Гогоберидзе, Ларисой Айсандыровой, Светланой Котельниковой, Галиной Коропок, в два ручья...

Потом Курман Рамазанович более 20 лет проработал ректором КЧГУ, в шестидесятых будет избран депутатом Верховного Совета СССР. Это был такой период, когда Курман Рамазанович не хотел отдыхать, не хотел уходить в отпуск, потому как добивался открытия в городе конденсаторного и инструментального заводов, списания задолженности по ссуде, которую карачаевцы взяли по возвращении из Средней Азии на строительство домов и приобретение скота. А еще бил тревогу по поводу недостроенного водопровода в Кумыше и Коста Хетагурова, благоустройства турбаз в Домбае, Теберде, Архызе... Всего не перечислить. Да и ни к чему это. Люди все помнят. Как, к примеру, Петр Лейбович: «Пишет вам бывший узник, Петр Викентьевич Лейбович, которого вы спасли от смерти в Белоруссии из подвала лесника, как и многих других. Сердечно прошу навестить нас. Вы для меня будете самым дорогим гостем».

И все эти годы с ним рядом была жена, мать его троих детей - Геннадия, Руслана и Елизаветы. И если в свое время дал себе такой труд - задокументировать, сохранить все подвиги Кипкеева для потомков первый секретарь Барановичского подпольного обкома КПБ Василий Ефимович Чернышов, заодно представив его к званию Герою Советского Союза и в чем Москва откажет, мотивируя это принадлежностью Кипкеева к депортированному народу, то впоследствии, уже практически перед своей смертью, эта мудрая, благородная, женщина положит на его рабочий стол почти сто тетрадок в клеточку. Сказалась школьная привычка. Людмила Сильвестровна заносила своим красивым ровным почерком в школьные тетради все его воспоминания...

...Если бы мы жили вечно... Кто знает, сумели бы так любить, так страдать от разлук и расставаний, от трудностей и невзгод. Сумели бы тогда понять, что в любви нет и не может быть замены? Они ушли из жизни один за другим. Сначала Людмила Сильвестровна. Следом ушел Курман Рамазанович, про которого она всегда говорила: «С тех пор, как мы познакомились, у меня стало две жизни, два сердца, два тела...» Он никогда не рассказывал, не мог рассказать жене о любви, которая, может быть, и была той самой большой силой, что помогла ему пройти через все испытания, каких и в послевоенной жизни было немало...

Тоненькую тетрадку с признаниями в любви отца к матери потом найдут и прочитают дети и внуки...

Аминат ДЖАУБАЕВА.
Фото из семейного архива.

Курман Рамазанович и Людмила Сильвестровна.

Курман среди партизан.

ИСКРЕННИЙ, ДОБРЫЙ - ВЕСЬ НАШ

Юбилей

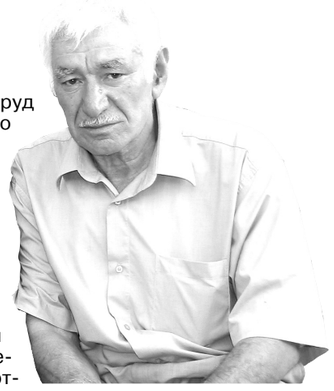

О НЁМ не скажешь «акула пера». Не скажешь также, что он боец. Нет, в журналистике Балуа Джазаев выдержан, миролюбив и всегда настроен на события республиканского масштаба. В своих публикациях он никогда не лжёт. Приукрасить человека в очерке может, это - да, но исключительно по щедрости своей души.

За полвека работы в средствах массовой информации он выработал свой, джазаевский, стиль. Почерк Джазаева, манера индивидуальны, присущи только ему. Как мастер диалога он ведёт канву беседы так, что человек полностью раскрывается со своей лучшей стороны.

День рождения Джазаева превратился в праздник для его друзей, коллег и читателей, собравшихся 22 июля в актовом зале нашей редакции, чтобы поздравить его с 75-летием. Именинника поздравил главный редактор газеты «Къарачай» Хусей Какушев, высказавший, прежде всего, пожелание Джазаеву доброго здоровья и долгих лет работы в газете. Чествование, как и хотел Балуа, не превратилось в торжественную церемонию. Желающие сказать ему добрые слова выступали на одной дружелюбной волне. Шутили, подтрунивали над его привычкой искать по кабинетам «орудие труда», с учётом которой коллега Билял Аппаев подарил ему ручку с «золотым» пером.

«Что для тебя главное в журналистике?» - спросила я его. «Не потерять интерес и доверие читателей, - ответил Балуа. - Я не просто принимаю близко к сердцу все их тревоги и надежды. Они всегда были и остаются для меня превыше всего. Я не стараюсь быть оперативным, я уже родился таковым - способным быстро исправлять или направлять ход дел в нужное русло, как житейских, личных, так и общественно-политических. В последние годы интенсивно освещаю реализацию социальных программ. Настрой у меня оптимистический, ведь, несмотря на ухабы, колесо цивилизации движется вперёд. Хотя я не стою у станка, не фермерствую, всё-таки осознаю, что мой труд полезен обществу. Это радует и усиливает ответственность за каждое написанное мною слово».

Кажется, он всё время торопится. Спешит написать материал в очередной номер своей газеты «Къарачай», чтобы вовремя поделиться с читателями своим видением проблемы, своим отношением к теме. Ситуации, о которых он всегда досконально осведомлён, в его подаче объективны и достоверны. Все его статьи подкреплены собственным опытом, поэтому люди показаны такими, какие они есть, какими он их видел, правда, где нужно, с философской «подложкой», где - с юмористическим, сочувствующим подтекстом. «Благороден даже в критике. Она у Джазаева конструктивная». Это мнение было одно на всех присутствующих.

Наше ремесло нелёгкое, но Балуа никогда не изменял ему, неустанно «изымая» зёрна из буден «плевел». Подумать только, изо дня в день, полвека (!), постоянно создавая положительный имидж республики. Недаром председатель Усть-Джегутинского Совета ветеранов Ханафий Хосуев вручил ему медаль «За верность профессии».

Достижения всех слоёв общества, радуя его душу, сорок лет трансформировались в увлекательные радиосюжеты, затем - в публикации газет «Джегутинская неделя», «Сельская жизнь», «Экспресс-почта», «Къарачай» и других изданий.

Здание обустроенного общества не построить без культурного фундамента, в который вносят достойную лепту журналисты. Главный редактор газеты «Вестник Карачаево-Черкесии» Султан Нартоков поблагодарил за это Джазаева в приветственном слове и подарил юбиляру своё стихотворение. А всегда строгий государственный лесной инспектор Таучу Хапаев, посвятив ему танец, здорово развеселил публику.

Магомета Хачирова, председателя совета рода Хачировых, объединяет с Джазаевым 50-летняя крепкая мужская дружба. Вместе, как говорится, съели не один пуд соли. Всякое было в жизни. Но никогда не было предательства ни с той, ни с другой стороны. «Я рад, что имею такого бескорыстного, человеколюбивого друга», - подчеркнул Магомет Хусеевич.

Представитель рода Чотчаевых Абу Чотчаев выразил глубокую благодарность от имени всех своих родственников «за жизнь, отданную народу». И обратил внимание на интуицию журналиста: «Не знаю, каким он обладает чутьём, что видит нашу историю сквозь века».

Все выступающие отмечали яркость, неповторимость и высокое качество его материалов.

«Имя Балуа Юсуфовича Джазаева, - сказал заслуженный журналист Карачаево-Черкесии Михаил Накохов, - бесспорно, в ряду тех, кто определял лицо нашей журналистики вчера, кто формирует её новую концепцию сегодня, на чьи творческие достижения, наконец, будут ориентироваться завтра те, кому придётся работать и созидать в совершенно новых условиях обновлённого информационного пространства. Много лет знаю этого замечательного человека с огромным, невероятно горячим сердцем и безграничной душой, умеющей и способной вобрать в себя боль и радость подчас совсем незнакомого человека. Абсолютно уверен, под этими словами поставят свои подписи десятки и сотни людей в Карачаево-Черкесии и за её пределами, знающих и искренне уважающих Джазаева».

Когда я попросила Балуа поставить точку над «і», он, немного задумавшись, сказал; «Девиз нашего рода: «Делай добро, проявляй любовь к ближнему». Я люблю и ценю всех хороших, порядочных людей. Я хочу, чтобы всем нашим читателям везло в жизни. Пусть каждое утро приносит им счастье, хорошие вести и улыбки».

Бэлла БАГДАСАРОВА.

26 июля – День Военно-Морского Флота

ВЕРНЕМ БЫЛУЮ СЛАВУ

ДЕНЬ Военно-Морского Флота всегда считался знаменательной датой в нашем государстве и всегда торжественно отмечался на кораблях, подводных лодках. Но с распадом СССР флот перестал обновляться новой техникой, и потребуется немало времени, чтобы вернуть ему былую славу.

А ведь еще в 60-е годы наш флот считался самым сильным, мощным и мобильным в мире. Судя по этим снимкам, которые мне довелось сделать в далекие 60-е годы прошлого столетия, только в Севастополе базировалось более десяти подводных лодок, не считая надводных кораблей. Кроме того, были базы подводных лодок в Феодосии, Одессе, Балаклаве.

Мне после окончания школы в селе Холоднородниковском довелось 10 месяцев прослужить в Балаклаве, а затем я был командирован на новостроящиеся подводные лодки.

В Балаклаве в скале была пробита штольня, через которую подводные лодки могли выходить в бухту к пирсам. В этой штольне находились торпедные, продовольственные склады, жилые кубрики для подводников, сухие доки для ремонта и штаб базы. В штольне могли укрыться несколько подлодок, и им ничего не грозило, даже при нанесении прямого ядерного удара. Штольня с обеих сторон задраивалась железобетонными электромеханическими створами. Это уникальное сооружение сейчас является музеем, который могут посещать туристы. Все эти базы в лихие 90-е годы оказались пустыми, прекратили свое существование.

Сейчас Крым вошел в состав России, а легендарный Севастополь, как сказал наш Президент Владимир Путин, вернулся в родную гавань. И я надеюсь, что мы сможем вернуть былую славу нашему Черноморскому флоту.

Пользуясь случаем, хотел бы поздравить с праздником всех военнослужащих Военно-Морского Флота – бывших и настоящих. А молодым ребятам пожелать не бояться идти служить на флот. Впечатления незабываемы.

М. БРЕХОВ,
г. Черкесск.
Фото автора.

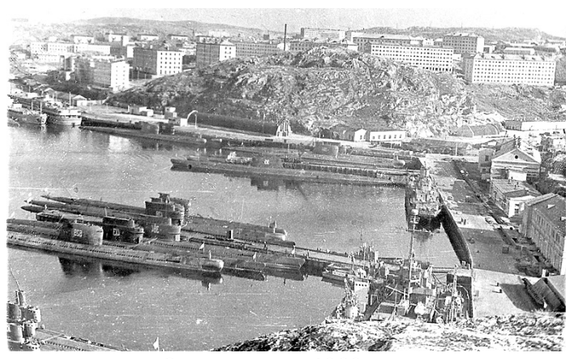

Севастополь, 1960 год.

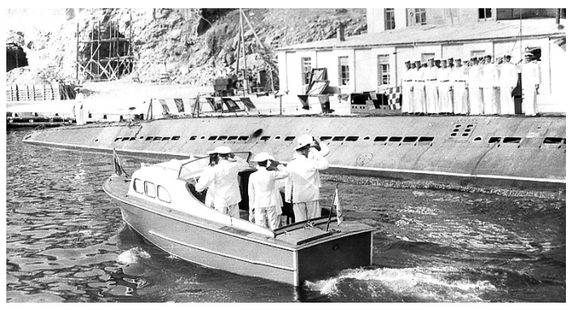

Анонс!

«ЗВЕЗДЫ ДОМБАЯ»

С 31 июля по 3 августа в п. Домбай, в ООО «Горные вершины», пройдет Всероссийский фестиваль авторской музыки «Звезды Домбая». В нем примут участие лучшие авторы-исполнители республик, краев, областей, городов России, таких как: Кисловодск, Пятигорск, Ставропольский край, Республика Калмыкия, Республика Ингушетия, Республика Крым, Украина, Краснодарский край, Ростовская область, Новосибирск, Санкт-Петербург, Москва и многие другие. В рамках фестиваля планируется проведение конкурса на «Лучшую авторскую песню» и «Лучшее исполнение песен военно-патриотического звучания».

«ЛЕДНИКОВЫЙ ПЕРИОД-2015»

С 31 июля по 2 августа в нашей республике проводится 8-й Всероссийский джип-фестиваль «Ледниковый период-2015». Организаторы фестиваля - СК АНО «Внедорожный клуб 4х4 КМВ», г. Пятигорск и Туравто 4х4 КЧР, г. Черкесск, при поддержке администрации Зеленчукского района, Министерства туризма, курортов и молодежной политики КЧР и Федерации автоспорта КЧР. Старт фестиваля будет дан на туристической базе «Мара» (перевал Гум-Баши).

В программу фестиваля войдут торжественное его открытие, старт фестиваля, прибытие в базовый лагерь, пешие маршруты на ледник Аксаут, водопад Гичи-Теберда, а также конкурсно-развлекательная программа «Семейка джиперов», просмотр видеоматериалов, презентация клубов, подведение итогов фотоконкурса и награждение победителей.

К участию в фестивале допускаются любые полноприводные внедорожные автомобили и квадроциклы, находящиеся в технически исправном состоянии, водители которых направили заявку на участие в фестивале.

Маршрут джип-фестиваля будет разбит на две категории: «Стандарт» - автомобили заводской комплектации, и «Туризм»- подготовленные автомобили и квадроциклы.

Соб. инф.

СПРАВКИ

Инну Викторовну Андрианову,

начальника отдела по работе с общественностью ОАО Агрокомбинат «Южный»,

поздравляем с днем рождения!

Примите наши искренние поздравления и наилучшие пожелания в совместной деятельности на благо Карачаево-Черкесии.

Совет старейшин абазинского народа.

ВНИМАНИЮ РАБОТОДАТЕЛЕЙ ЗЕЛЕНЧУКСКОГО МУНИЦИПАЛЬНОГО РАЙОНА

РГКУ «Центр занятости населения по Зеленчукскому муниципальному району» информирует работодателей района о реализации в 2015 году мероприятий государственной программы «Содействие занятости населения Карачаево-Черкесской Республики на 2014-2016 годы».

1. «Содействие трудоустройству незанятых инвалидов»

В соответствии с данным мероприятием работодатель оборудует рабочее место инвалида с учетом его индивидуальных возможностей в соответствии с программой реабилитации инвалида.

Работодателю возмещаются затраты, направленные на оборудование (оснащение) каждого рабочего места для трудоустройства инвалида, в размере 72690 рублей.

2. «Содействие трудоустройству многодетных родителей и родителей, имеющих детей-инвалидов, на созданные для них рабочие места»

Работодателю возмещаются затраты, направленные на создание рабочего места, из расчета не более 30 тыс. рублей за 1 рабочее место.

Для участия в мероприятиях программы работодателям необходимо обратиться с заявкой в РГКУ «Центр занятости населения по Зеленчукскому муниципальному району» по адресу: ст. Зеленчукская, ул. Ленина, 62.

Тел. 8(87878)5-49-11, 5-32-15.

ИЗВЕЩЕНИЕ О ПРОВЕДЕНИИ АУКЦИОНА

Администрация Малокарачаевского МР

ОБЪЯВЛЯЕТ О ПРОВЕДЕНИИ ОТКРЫТОГО АУКЦИОНА

1. Продавец: администрация Малокарачаевского муниципального района.

2. Организатор аукциона: комиссия по проведению торгов (конкурсов, аукционов) по продаже находящихся в государственной или муниципальной собственности земельных участков или права на заключение договоров аренды таких земельных участков и муниципального имущества на территории Малокарачаевского муниципального района, государственная собственность на которые не разграничена.

3. Место, дата, время проведения аукциона: аукцион является открытым по составу участников и открытым по форме подачи заявок. Аукцион проводится по адресу: КЧР, Малокарачаевский район, с. Учкекен, ул. Ленина, д. 120. Малый зал, 01.09.2015 г.

4. Предмет аукциона:

Лот № 1: продажа земельного участка. Площадь земельного участка 7 кв. м, кадастровый номер: **09:08:0180102:2237;** местоположение земельного участка: КЧР, Малокарачаевский район, с. Учкекен, торговая площадь, уч-к № 25; разрешенное использование земельного участка – для размещения объектов торговли, общественного питания и бытового обслуживания. Обременения и ограничения в использовании земельного участка не установлены. **Начальная цена предмета аукциона - 2079 рублей. Шаг аукциона – 5 % от начальной цены предмета аукциона составляет - 103 рубля 95 коп. Размер задатка для участия в аукционе 100% от начальной цены аукциона составляет 2079 руб. 00 коп.** Основание продажи - протокол заседания комиссии по регулированию земельных и имущественных отношений администрации Малокарачаевского муниципального района от **26.02.2015 г. № 3.**

Лот № 2: продажа транспортного средства - автомобиля УАЗ-31519. Тип ТС легковой-грузопассажирский, 1996 года выпуска, двигатель VIN XTT 315190T0013013, двигатель модель УМЗ4218, номер двигателя 60403400, шасси № 0577339, кузов № 0013013, цвет белая ночь. Обременения и ограничения в использовании реализуемого имущества отсутствуют. **Начальная цена предмета аукциона - 6000 рублей. Шаг аукциона – 5 % от начальной цены предмета аукциона составляет - 300 рублей 00 коп. Размер задатка для участия в аукционе 100% от начальной цены аукциона составляет 6000 руб. 00 коп.** Основание продажи: распоряжение администрации Малокарачаевского муниципального района от 05.11.2014 г. № 132-р.

Лот № 3: продажа транспортного средства - автомобиля УАЗ-31519. Тип ТС санитарные, 1994 года выпуска, двигатель модель 4021-83829-1997, шасси (рама) № R0264688, кузов № 11199, цвет песочный. Обременения и ограничения в использовании реализуемого имущества отсутствуют. **Начальная цена предмета аукциона - 9000 рублей. Шаг аукциона – 5 % от начальной цены предмета аукциона составляет - 450 рублей 00 коп. Размер задатка для участия в аукционе 100% от начальной цены аукциона составляет 9000 руб. 00 коп.** Основание продажи: решение Совета Малокарачаевского муниципального района от 19.12.2014 г. № 35.

5. Форма заявки на участие в аукционе, порядок приема, адрес приема, дата и время начала и окончания приема заявок на участие в аукционе. Заявитель в установленном порядке подает организатору аукциона по адресу: с. Учкекен, ул. Ленина, д. 120, каб. 42-43, заявку на участие в аукционе в установленной форме.

6. Дата начала приема заявок на участие в аукционе: 27.07.2015 г.

7. Дата окончания приема заявок на участие в аукционе: 27.08.2015 г.

8. Время приема заявок: рабочие дни, с понедельника до пятницы, с 10.00 до 17.00 часов, обед с 13.00 до 14.00 час.

9. Победителем аукциона признается участник аукциона, предложивший наибольшую цену.

* Формы и перечень всех необходимых документов приведены в условиях аукциона, с которыми можно ознакомиться по адресу: с. Учкекен, ул. Ленина, д. 120, каб. 42-43 или на официальном сайте торгов www.torgi.gov.ru

Зам. главного редактора П. В. СЕМЕНЧЕНКО.

Газета зарегистрирована Южным окружным межрегиональным территориальным управлением Министерства РФ по делам печати, телерадиовещания и средств массовой коммуникации. Свидетельство ПИ № 10-4272 от 17 декабря 2001 года.

Время Республики

Авторы опубликованных материалов несут ответственность за точность приведенных фактов, цитат, экономико-статистических данных, собственных имен, географических названий и прочих сведений, а также за то, что в материалах содержатся данные, не подлежащие открытой публикации.

Точка зрения редакции не обязательно совпадает с мнением авторов. Редакция вправе не вступать в переписку. Рукописи и другие оригиналы не возвращаются и не рецензируются.

За достоверность информации в рекламе и объявлениях редакция «ДР» ответственности не несет.

Материалы со словом РЕКЛАМА, знаками (Р) и *, а также под рубриками: «Бизнес-пресс», «Пульс цен», «Цена успеха», «Объект внимания» публикуются на правах рекламы.

Газета отпечатана в ОАО «Издательство «Кавказская здравница», г. Минеральные Воды, ул. 50 лет Октября, 67.
Способ печати офсет - 2 п. л.
Индекс 54042 Заказ №
Газета подписана в печать: по графику - 17-00, факт - 17-00.

РЕКЛАМА

Поздравляю

с 80-летним юбилеем и 60-летием творческой деятельности

главного режиссера Карачаевского театра

Тохчукова Бориса Хусейновича!

Желаю здоровья, счастья, благополучия в жизни, вдохновения и творческих успехов!

Председатель СТД КЧР Хасан Биджиев.

Карачаево-Черкесский реском КПРФ

горячо и сердечно поздравляет

своего боевого товарища, члена рескома, заслуженного деятеля искусств РСФСР и Абхазской АССР

Бориса Хусейновича Тохчукова

с 80-летним юбилеем и 50-летием вступления в ряды Коммунистической партии!

С момента борьбы за воссоздание республиканской организации КПРФ и до настоящего времени Борис Хусейнович избирался в высшие органы Карачаево-Черкесской республиканской и Черкесской городской партийной организаций, принимал и принимает активное участие в их работе.

Свой юбилей Тохчуков Борис Хусейнович достойно встречает, оставаясь на своем творческом трудовом посту главного режиссера Карачаевского драматического театра и достойно выполнял свой партийный долг, высоко неся звание члена Коммунистической партии Российской Федерации.

Желаем здоровья, счастья, благополучия и дальнейших успехов!

Извещение о проведении аукциона по продаже имущества ликвидируемого Карачаево-Черкесского республиканского государственного унитарного предприятия «Малокарачаевский лесхоз»

Ликвидационная комиссия Карачаево-Черкесского республиканского государственного унитарного предприятия «Малокарачаевский лесхоз» в соответствии с п.4 ст.63, п.2 ст. 448 ГК РФ, Положением «О продаже на аукционе имущества (активов) ликвидируемых и ликвидированных государственных и муниципальных предприятий» утвержденного постановлением Правительства РФ № 469 от 15.05.1995г., постановлением Правительства КЧР от 24.02.2010 № 47 «О ликвидации Карачаево-Черкесского республиканского государственного унитарного предприятия «Малокарачаевский лесхоз», Положением «О торгах (продаже имущества) ликвидируемого КЧ РГУП «Малокарачаевский лесхоз» (размещено на сайте **www.torgi.gov.ru**), приказом КЧ РГУП № 1 от 02.03.2015, извещает о проведении открытого аукциона по продаже имущества ликвидируемого КЧ РГУП «Малокарачаевский лесхоз».

Продавец имущества и организатор торгов: ликвидационная комиссия КЧ РГУП «Малокарачаевский лесхоз», юридический адрес: КЧР, Малокарачаевский район, с. Джага, ул. Лесная, 1; почтовый адрес: КЧР, Малокарачаевский район, с. Джага, ул. Лесная, 1.

Аукцион проводится 28 августа 2015 г., в 12.00 часов по адресу: КЧР, Малокарачаевский район, с. Джага, ул. Лесная, 1.

На аукцион выставляется имущество:

Административное здание /литер А, общая площадь 334,2 кв. м, 2010 года постройки. Место нахождения: КЧР, Малокарачаевский район, Джагинское сельское поселение, примерно в 150 м от восточной окраины с. Джага по направлению на северо-запад. Расположено на земельном участке, общей площадью 22810 кв.м. Обременения отсутствуют.

Начальная цена продажи имущества 3 884 163 руб. (установлена согласно отчету от 01.04.2015 г. ООО АК «ЮЭКО-АУДИТ»).

Форма подачи предложений о цене – открытая.

Средство платежа – российский рубль.

Сумма задатка – 1% от начальной цены продажи имущества – 38 841,6 руб.

Срок внесения задатка – до окончания срока подачи заявки на участие в аукционе.

Реквизиты для внесения задатка: указаны в извещении и аукционной документации, размещенной на сайте **www.torgi.gov.ru.**

Шаг аукциона – 0,5% от начальной цены продажи имущества – 19 420,8 руб.

Заявки на участие в аукционе принимаются 27.07.2015 г. до 27.08.2015 г. с 9:00 до 17:00 (кроме выходных и праздничный дней, обед с 12:30 до 14:00 часов) по адресу: КЧР, Малокарачаевский район, с. Джага, ул. Лесная, 1, тел. 8-928-030-74-09, контактное лицо Шидакова А.А.

Одно лицо имеет право подать только одну заявку.

Участие на аукционе оформляется в следующем порядке: заявка претендента с прилагаемыми документами регистрируется организатором торгов в журнале приема заявок с присвоением каждой заявке номера и указанием даты и времени подачи документов.

Определение участников аукциона по продаже имущества ликвидируемого КЧ РГУП «Малокарачаевский лесхоз» проводится **в 10:00 часов «28» августа 2015 г.** по адресу: КЧР, Малокарачаевский район, с. Джага, ул. Лесная, 1.

Претенденты на участие в аукционе представляют следующие документы:

- заявку (форма установлена аукционной документацией);
- платежное поручение с отметкой банка об исполнении, подтверждающее внесение задатка на расчетный счет;

Физические лица предъявляют документ, удостоверяющий личность.

Юридические лица дополнительно представляют следующие документы:

- заверенные копии учредительных документов;
- решение в письменной форме соответствующего органа управления о приобретении имущества (если это необходимо в соответствии с учредительными документами претендента);
- опись представленных документов.
- в случае подачи заявки представителем претендента предъявляется надлежащим образом оформленная доверенность.

Претендент не допускается к участию в аукционе по следующим основаниям:

1. Представлены не все документы в соответствии с перечнем, указанным в извещении о проведении аукциона, или оформление указанных документов не соответствует действующему законодательству.

2. Заявка подана лицом, не уполномоченным претендентом на осуществление таких действий.

3. Не подтверждено поступление в установленный срок задатка на счет продавца (организатора торгов).

Решение организатора торгов о признании претендентов участниками аукциона оформляется протоколом.

Победителем аукциона признается участник, предложивший наиболее высокую цену за лот. В день проведения аукциона победитель подписывает протокол об итогах аукциона. Договор купли-продажи подписывается с победителем в течение 10 дней с момента подписания протокола об итогах аукциона. Победитель обязан оплатить имущество в полном объеме в течение пяти дней со дня заключения договора купли-продажи. Задаток, внесенный победителем для участия в торгах, засчитывается в счет оплаты имущества. Факт оплаты имущества подтверждается выпиской со счета продавца о поступлении денежных средств. В случае неоплаты имущества договор купли-продажи расторгается, задаток победителю не возвращается.

Задаток возвращается участникам торгов, за исключением победителя, в течение 5 дней со дня проведения итогов аукциона.

Извещение о проведении аукциона, аукционная документация, Положение о торгах (продаже имущества) ликвидируемого КЧ РГУП «Малокарачаевский лесхоз», образец заявки на участие в торгах, реквизиты для перечисления задатка о платы имущества и дополнительную информацию о проведении аукциона можно получить по адресу: КЧР, Малокарачаевский район, с. Джага, ул. Лесная, 1, с 9:00 до 17:00 (кроме выходных и праздничный дней, обед с 12:30 до 14:00 часов местного времени), тел.8-928-030-74-09 и на сайте **www.torgi.gov.ru**.

ОБЪЯВЛЕНИЯ

РГКУ «Центр занятости населения по Абазинскому муниципальному району»

29 июля 2015 года в 10 часов

ПРОВОДИТ ЯРМАРКУ ВАКАНСИЙ

по адресу:

Абазинский район, а. Инжич-Чукун, ул. Ленина, 3, тел. 34-1-15.

Приглашаем посетить ярмарку вакансий безработных, ищущих работу, незанятое население района и работодателей всех форм собственности.

Фамильный сбор ПОДСВИРОВЫХ.

Обр. по тел. 8-928-380-19-63.

ВНИМАНИЮ ГРАЖДАН, ИЩУЩИХ РАБОТУ!

РГКУ «Центр занятости населения по Зеленчукскому муниципальному району» информирует о том, что предприятиям Зеленчукского муниципального района **на постоянную работу требуются**:

- акушерка
- аккумуляторщик
- водители автомобилей
- врачи
- вулканизаторщик
- главный инженер
- директор клуба
- заведующий складом
- инженеры
- контролер водопроводного хозяйства
- машинист автогрейдера
- машинист бульдозера
- машинист погрузочной машины
- машинист экскаватора
- методист
- начальник заправочной станции
- начальник отдела почтамта
- оператор заправочной станции
- парикмахер
- педагог-психолог
- портной
- почтальоны
- слесарь по топливной аппаратуре
- социальный педагог
- тракторист
- техник
- токарь
- учителя
- электрогазосварщик
- электромонтер по обслуживанию оборудования электростанций.

За информацией о работодателях и направлениями на работу обращаться в центр занятости населения по адресу: ст. Зеленчукская, ул. Ленина, 62.

- электрогазосварщик;
- водитель на КамАЗ ЗИЛ;
- дорожный мастер с опытом;
- асфальтобетонщик;
- юрист с опытом.

ТРЕБУЮТСЯ НА РАБОТУ

Тел. 22-85-50.

ИЗВЕЩЕНИЕ О ПРОВЕДЕНИИ СОБРАНИЯ О СОГЛАСОВАНИИ МЕСТОПОЛОЖЕНИЯ ГРАНИЦЫ ЗЕМЕЛЬНОГО УЧАСТКА

Кадастровый инженер Лайпанов Залимхан Исхакович (квалификационный аттестат № 09-11-16, г. Черкесск, ул. У. Алиева, 6; тел. 8 (8782) 20-34-22, zemlya_pravo@mail.ru) в отношении земельного участка с кадастровым номером 09:06:0180104:256, расположенного: КЧР, Зеленчукский р-н, с. Хасаут-Греческое, ул. Надежды Кецеровой, 64, выполняет кадастровые работы по уточнению местоположения границ земельного участка.

Заказчиком кадастровых работ является Батчаева Маргарита Алимуратовна (проживает: КЧР, Зеленчукский р-н, с. Хасаут-Греческое, ул. Надежды Кецеровой, 64).

Собрание заинтересованных лиц по поводу согласования местоположения границы состоится по адресу: КЧР, Зеленчукский р-н, с. Хасаут-Греческое, ул. Надежды Кецеровой, 64, 25.08.2015 г. в 10 часов 00 минут.

С проектом межевого плана земельного участка можно ознакомиться по адресу: г. Черкесск, ул. У. Алиева, 6, там же возражения по проекту межевого плана и требования о проведении согласования местоположения границ земельных участков на местности принимаются с 25.07.2015 г. по 25.08.2015 г. Смежные земельные участки, с правообладателями которых требуется согласовать местоположение границ: с. Хасаут-Греческое, ул. Надежды Кецеровой, 62.

При проведении согласования местоположения границ при себе необходимо иметь документ, удостоверяющий личность, а также документы о правах на земельный участок.

Кадастровый инженер Найманов Ахмед Тахирович (КЧР, Ногайский район, а. Икон-Халк, ул. С. И. Кумукова, д. 57, тел. 8-928-658-33-16, Naymanov09@mail.ru) выполняет кадастровые работы в связи с образованием земельных участков путем выдела в счет доли (долей) в праве общей собственности на земельные участки с КН 09:01:0000000:5355;:5188;:5185;:5192, расположенные по адресу: КЧР, Адыге-Хабльский район, СПК «Ново-Кувинск», поле № 7 по 3,6 га на каждый пай; с КН 09:01:0000000:5180;:5186;:5251, расположенные по адресу: КЧР, Адыге-Хабльский район, СПК «Ново-Кувинск», поле № 8 по 3,6 га на каждый пай; с КН 09:01:0000000:5136, расположенный по адресу: КЧР, Адыге-Хабльский район, СПК «Ново-Кувинск», поле № 2 площадью 3,6 га.

Заказчиком кадастровых работ является Гумба Ахмед Рамазанович (КЧР, Адыге-Хабльский район, а. Ново-Кувинск, ул. Заречная, д. 4, тел.: 8-928-810-21-53). Цель кадастровых работ: образование земельных участков путем выдела в счет доли (долей) в праве общей собственности из земель сельскохозяйственного назначения СПК «Ново-Кувинск» для сельскохозяйственного производства. С проектом межевания земельного участка можно ознакомиться по адресу: КЧР, Ногайский район, а. Икон-Халк, ул. С. И. Кумукова, д. 57. Возражения и предложения по доработке проекта межевания земельного участка принимаются в течение 30 дней со дня опубликования объявления по адресу: КЧР, Ногайский район, а. Икон-Халк, ул. С. И. Кумукова, д. 57.

Извещение о месте и порядке ознакомления с проектом межевания земельного участка

ООО «Межевик» в лице кадастрового инженера Нагаева Романа Мухамедовича (КЧР, Хабезский район, а. Псаучье-Дахе, ул. Садовая, 1, эл. почта nagaev.roman@gmail.com, тел. 8 (918)714-61-41) выполняет кадастровые работы для образования земельных участков, выделяемых из общей долевой собственности СКП «Хабезское» (пашня), в юго-западной части а. Хабез, исходный номер земельного участка 09:03:0000000:6530:6319:6403 (сенокос), в 3,5 км севернее от а. Хабез, исходный номер земельного участка 09:03:0000000:6530:6319:6403 (пастбище), в 1,9 км севернее от а. Хабез, исходный номер земельного участка 09:03:0000000:6530:6319:6403.

Заказчиком кадастровых работ является Дышекова Марят Мухтаровна (КЧР, Хабезский район, а. Хабез, ул. Больничная, 12, тел. 8-9283968074). С проектом межевания земельного участка можно ознакомиться по адресу: КЧР, Хабезский район, а. Хабез, ул. У. Хабекова, 83. Возражения относительно размера и местоположений границ земельного участка принимаются в течение 30 дней со дня опубликования объявления по адресу: КЧР, Хабезский район, а. Хабез, ул. У. Хабекова, 83.

Кадастровым инженером Лайпановым Залимханом Исхаковичем (квалификационный аттестат № 09-11-16, г. Черкесск, ул. У. Алиева, 6; тел. 8 (8782) 20-34-22; e-mail: zemlya_pravo@mail.ru) выполняются работы по подготовке проекта межевания земельного участка с кадастровым номером: 09:02:0000000:7107; расположенный по адресу: Карачаево-Черкесская Республика, Прикубанский р-н, тер СА имени Красных Партизан, бригада № 2, поле № 10, участок № 21 (пашня, мерой 4,1 га), земельного участка с кадастровым номером 09:02:0000000:7147, расположенный по адресу: Карачаево-Черкесская Республика, Прикубанский р-н, тер СА имени Красных Партизан, бригада № 2, поле № 10, участок № 23 (пашня, мерой 4,1 га), земельного участка с кадастровым номером 09:02:0000000:7146, расположенный по адресу: Карачаево-Черкесская Республика, Прикубанский р-н, тер СА имени Красных Партизан, бригада № 2, поле № 10, участок № 22 (пашня, мерой 4,1 га).

Заказчиком кадастровых работ является Эльканов Рашид Шагабанович (с. Привольное, ул. Космонавтов, 49, тел.: 8-928-029-73-99). С проектом межевания земельного участка можно ознакомиться по адресу: г. Черкесск, ул. У. Алиева, 6. Возражения, дополнения, предложения по доработке проекта межевания земельного участка принимаются в течение 30 дней со дня опубликования объявления по адресу: г. Черкесск, ул. У. Алиева, 6, ООО «Земля и право».

В соответствии с поручением Правительства РФ при поддержке Правительства КЧР ОАО «Карачаево-Черкесскэнерго»» открыло в городе Усть-Джегуте первый в **СКФО ЕРЦ (Единый расчетный центр)** по приему платежей за коммунальные услуги: электроэнергию, горячее и холодное водоснабжение, а также теплоснабжение.

Просим всех абонентов-потребителей услуг Усть-Джегуты осуществлять платежи в **ЕРЦ** по адресу: **г. Усть-Джегута, ул. Богатырева, 50-А.**

Также произвести платежи за электроэнергию, теплоснабжение и горячее водоснабжение можно **в Центре обслуживания клиентов ОАО «Карачаево-Черкесскэнерго» в микрорайоне «Московский».**

Кадастровый инженер Найманов Ахмед Тахирович (КЧР, Ногайский район, а. Икон-Халк, ул. С. И. Кумукова, д. 57) проводит кадастровые работы в отношении земельного участка с КН 09:01:0090002:174, расположенного по адресу: КЧР, Адыге-Хабльский район, а. Адыге-Хабль, ул. Комсомольская, д. 43 В.

Заказчиком работ является Нагаев Мухамед Муссаевич (КЧР, Адыге-Хабльский район, а. Адыге-Хабль, ул. Комсомольская, д. 43 В, тел.: 8-928-383-95-15).

С проектом межевого плана земельного участка можно ознакомиться по адресу: КЧР, Ногайский район, а. Икон-Халк, ул. С. И. Кумукова, д. 57. Кадастровые номера смежных землепользователей, с которыми необходимо согласовать границы: 09:01:0090002:175, 09:01:0090002:172. Собрание о согласовании местоположения границ земельного участка состоится по адресу: КЧР, Адыге-Хабльский район, а. Адыге-Хабль, ул. Комсомольская, д. 43 В, в 11 часов 00 минут 25.08.2015 г. При проведении согласования местоположения границ земельного участка при себе необходимо иметь документ, удостоверяющий личность, а также документы на земельный участок. Возражения относительно границ земельного участка принимаются в течение месяца со дня опубликования объявления по адресу: КЧР, Ногайский район, а. Икон-Халк, ул. С. И. Кумукова, д. 57.

Кадастровым инженером Каппушевой Мадиной Лудовной (квалификационный аттестат № 09-14-58, г. Черкесск, ул. Красноармейская, д. 144, строен. 2, офисы 8, 9; тел. 8928-925-27-19, 20-06-66; e-mail: kc-zemlya@mail.ru) выполняются работы по подготовке проектов межевания земельных участков с кадастровым номером: 09:01:0061501:12, расположенный по адресу: КЧР, Адыге-Хабльский район, СПК «Маяк», поле № 9; 09:01:0061501:12, расположенный по адресу: КЧР, Адыге-Хабльский район, СПК «Маяк», поле № 9. Заказчиком кадастровых работ является Акбаева Лидия Абулкеримовна (КЧР, Адыге-Хабльский район, с. Садовое, ул. Советская, д. 66).

09:01:0061501:12, расположенный по адресу: КЧР, Адыге-Хабльский район, СПК «Маяк», поле № 9; 09:01:0061501:12, расположенный по адресу: КЧР, Адыге-Хабльский район, СПК «Маяк», поле № 9. Заказчиком кадастровых работ является Акбаев Пахат Шахманович (КЧР, Адыге-Хабльский район, с. Садовое, ул. Советская, д. 66).

С проектом межевания земельного участка можно ознакомиться по адресу: г. Черкесск, ул. Красноармейская, д. 144, строен. 2, офисы 8, 9. Возражения, дополнения, предложения по доработке проекта межевания земельного участка принимаются в течение 30 дней со дня опубликования объявления по адресу: г. Черкесск, ул. Красноармейская, 144 а, ООО «Кадастровый Центр «Земля».

Филиал ФГУП «Ростехинвентаризация - Федеральное БТИ» по КЧР, в лице кадастрового инженера Чомаева Л. К. (№ аттестата кадастрового инженера 09-11-11, почтовый адрес: 369000, г. Черкесск, пр. Ленина, № 2, тел. (8 8782) 26-13-15, факс (8 8782) 26-13-15, e-mail: kchr@rosinv.ru), выполняет кадастровые работы по уточнению местоположения границ в отношении земельного участка с кадастровым номером 09:05:0050105:201, расположенного по адресу: КЧР, Урупский район, станица Преградная, ул. Псекенская, 13 а.

Заказчиком кадастровых работ является Гежин Сергей Георгиевич.

Собрание заинтересованных лиц по поводу согласования местоположения границ данного земельного участка состоится по адресу: КЧР, Урупский район, станица Преградная, ул. Псекенская, 13 а, 03.08. 2015 года, в 10 ч. 00 минут.

С проектом межевого плана земельного участка можно ознакомиться по адресу: КЧР, г. Черкесск, пр. Ленина, № 2, 1-й этаж, каб. № 6.

Возражение по проекту межевого плана и требование о проведении согласования местоположения границ земельного участка на местности принимаются в течение месяца со дня опубликования объявления по адресу: КЧР, г. Черкесск, пр. Ленина, № 2, 1-й этаж, каб. № 6.

Смежные земельные участки, с правообладателями которых требуется согласовать местоположения границ: № 09:05:0050105:200, № 09:05:0050105:203, № 09:05:0050105:87.

При проведении согласования местоположения границ при себе необходимо иметь документы, удостоверяющие личность, а также документы о правах на земельные участки.

РЕКЛАМА В НАШЕЙ ГАЗЕТЕ ВЫГОДНА!

Телефон отдела рекламы

26-36-34

Компании ООО ТПК «Трансснаб»

НА РАБОТУ ТРЕБУЮТСЯ:

- ✓ кладовщик (продавец-консультант) со знанием автозапчастей;
- ✓ автослесарь;
- ✓ менеджеры (знание автозапчастей);
- ✓ бухгалтер (опыт работы, знание программы 1С-8 версия);
- ✓ водитель на легковую автомашину (личный).

Обращаться: г. Черкесск, пер. Линейный, 27, тел.: 26-80-88; 26-84-54, отдел кадров.

РАЗНОЕ

◆ Администрация Зеленчукского муниципального района проводит предварительное согласование для предоставления в аренду земельного участка, расположенного по адресу: КЧР, Зеленчукский район, ст. Зеленчукская, РАТАН СОТ «НАУКА», площадью 774 кв. м, из земель населенных пунктов, для ведения личного подсобного хозяйства.

Лицам, заинтересованным в предоставлении вышеуказанного земельного участка, необходимо обращаться лично или посредством почтовой связи по адресу: ул. Ленина, 81, ст. Зеленчукская, Зеленчукский район, КЧР.

◆Утерянные документы на каток механический: ПСМ В 177953, свидетельство о регистрации ВВ 720908 и государственный регистрационный номер НЕ 5563, выданные на имя Саргасян Андраника Гензеловича, **считать недействительными**.

◆Утерянный аттестат об общем среднем полном образовании, выданный в 2014 году МКОУ «СОШ № 1 ст. Зеленчукской» Зеленчукского муниципального района на имя Табункова Дмитрия Александровича, **считать недействительным**.

◆ Утерянный аттестат о среднем образовании Б № 2231804, выданный в 2004 году Прикубанской районной вечерней (сменной) общеобразовательной школой при Майском УКП на имя Мусалипова Рамазана Увайсовича, **считать недействительным**.

◆Утерянное приложение к диплому, выданное в 1987 году КЧГПИ г. Карачаевска на имя Шайлиевой Людмилы Магометовны, **считать недействительным.**

◆Утерянный сертификат на материнский капитал серия МК-3 № 1122460, выданный 20.08.2010 года ГУ УПФР в Прикубанском районе по КЧР на имя Текеевой Алены Петровны, **считать недействительным**.

◆**Сдаются в аренду** два производственных помещения 56 и 54 кв. м. Индивидуальное отопление, 3-фазный ток, водопровод, канализация, узлы учета.

Пятигорское шоссе, 15. Тел. 8-928-385-36-47.

◆**Сдается в аренду** земельный участок 0,8 га, под любой вид деятельности.

Пятигорское шоссе, 15. Тел. 8-928-385-36-47.

ПРОДАЮ

◆ **2-эт. ДОМ**: мансарда, цокольный этаж, площадь 700 кв. м, 2 санузла, газ, вода, канализация, отопление, 2 камина, встроенный гараж, огород, задний дворик, сад 20 деревьев. Готовность 90%.

Тел. 8-928-385-36-47.

◆ **КУРЫ** МЯСО-ЯИЧНОЙ ПОРОДЫ.

ПО РАЙОНАМ ДОСТАВКА БЕСПЛАТНАЯ.

Тел. 89631147894.